The Pouting Prophet

慍怒的先知

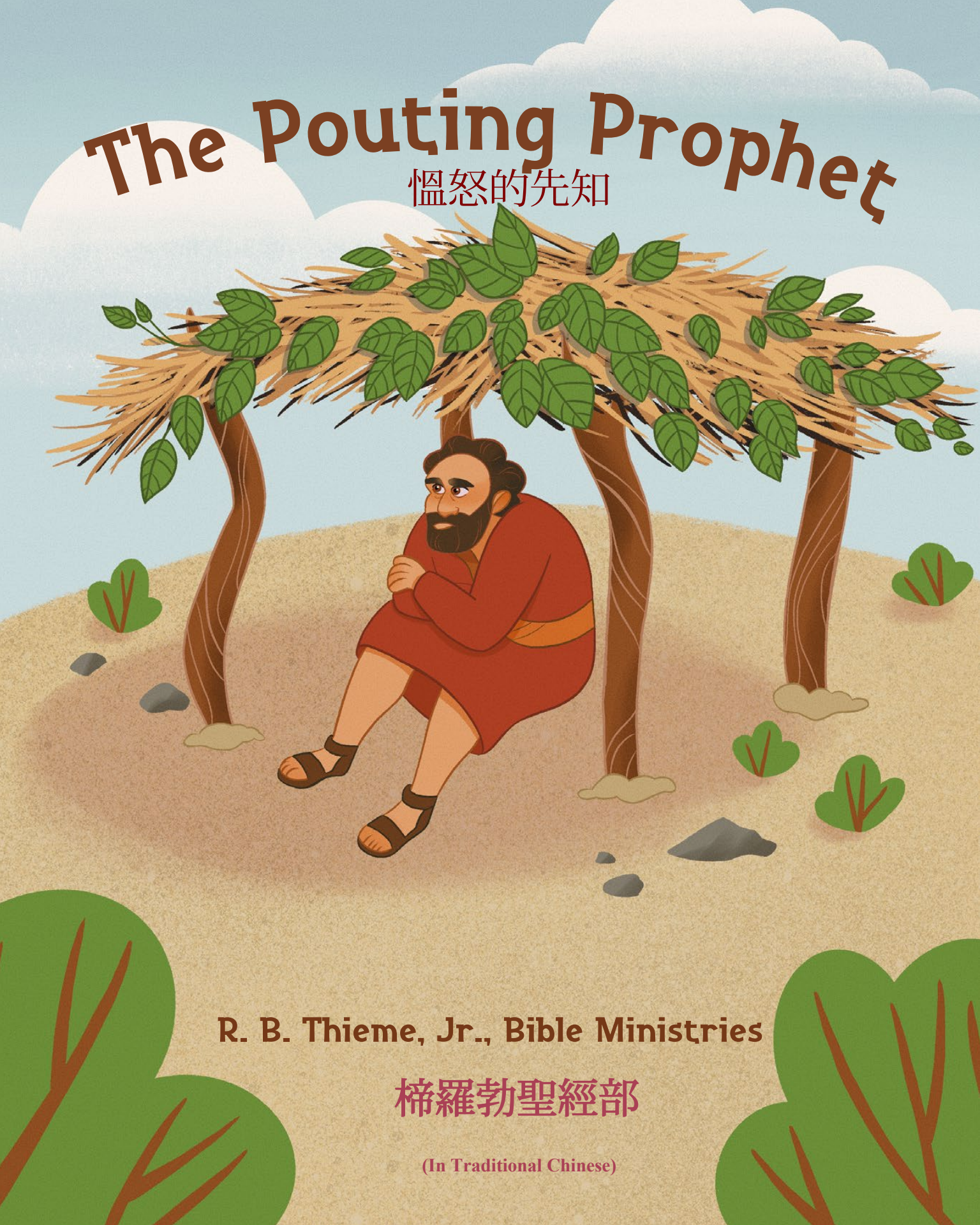

R. B. Thieme, Jr., Bible Ministries

梯羅勃聖經部

(In Traditional Chinese)

The Pouting Prophet

Lessons from Jonah Chapter 4

慍怒的先知

約拿書第四章的教訓



R. B. THIEME, JR., BIBLE MINISTRIES
HOUSTON, TEXAS

梯羅勃聖經部

財務政策

棉羅勃聖經部的任何資料是絕無收費。任何人渴望學習聖經都能獲得我們的書籍,音頻和視頻記錄,無需支付。神提供聖經教義。我們願意反映祂的恩典。

棉棉羅勃聖經部是一個仰賴神恩的服事、完全以自動奉獻來經營。當神的話語感動信徒去捐贈的時候、他對聖經教義的散播有貢獻的優權。

聖經教義研究目錄將根據要求提供。

R. B. Thieme, Jr., Bible Ministries
5139 West Alabama Street, Houston, Texas 77056
www.rbthieme.org

© 版權 2025 棉羅勃保留所有權利。插圖由
Amanda Ius Phillips繪。.

未得出版者書面上的許可，不能複版或傳達本書之任何部分，不論任何的形式，或任何的方法，電子的或機械的，包括影印，錄音，或任何的資料儲藏和取回系統。

經文取於樂文基礎之新美標準聖經，版權
1960，1962，1963，1968，1971，1972，1973，1975，1977。被許可用。

美國印刷

ISBN 978-1-55764-223-3

這本書屬於

_____

在你開始研讀聖經之前

如果你還沒有相信耶穌基督是你的救主，你現在就可以把握這個機會。告訴天父你相信祂的兒子耶穌基督為你的罪死在十字架上。你將立刻成為神家的一員，並且將來有一天會與祂永遠在天堂裡同在。

「神愛世人、甚至將祂的獨生子賜給他們、叫一切信祂的、不至滅亡、反得永生。
(約翰福音3:16)

“當信主耶穌、你和你一家都必得救。”
(徒16:31a)

如果你已經是耶穌基督的信徒，那麼現在是反彈的時候－向天父說出你的罪。

我們若認自己的罪、　神是信實的、是公義的、必要赦免我們的罪、洗淨我們一切的不義。
(約翰壹書　1:9)

那時，你將與神相交(在底下的圓周中), 被聖靈充滿, 並準備好學習聖經教義。

還記得約拿嗎？他是一位不服從神的先知。神吩咐他去尼尼微，向所有人宣揚神的愛與恩典。但約拿不喜歡尼尼微人，於是他登上了一艘船，朝相反的方向航行。

神不得不給這位固執的先知一個嚴厲的教訓。首先，一場猛烈的風暴把約拿的船來回搖晃。然後，水手們把他扔下海，一條大魚把他吞了下去。幾天后，魚把約拿吐到岸上，這樣他終於可以前往尼尼微了。

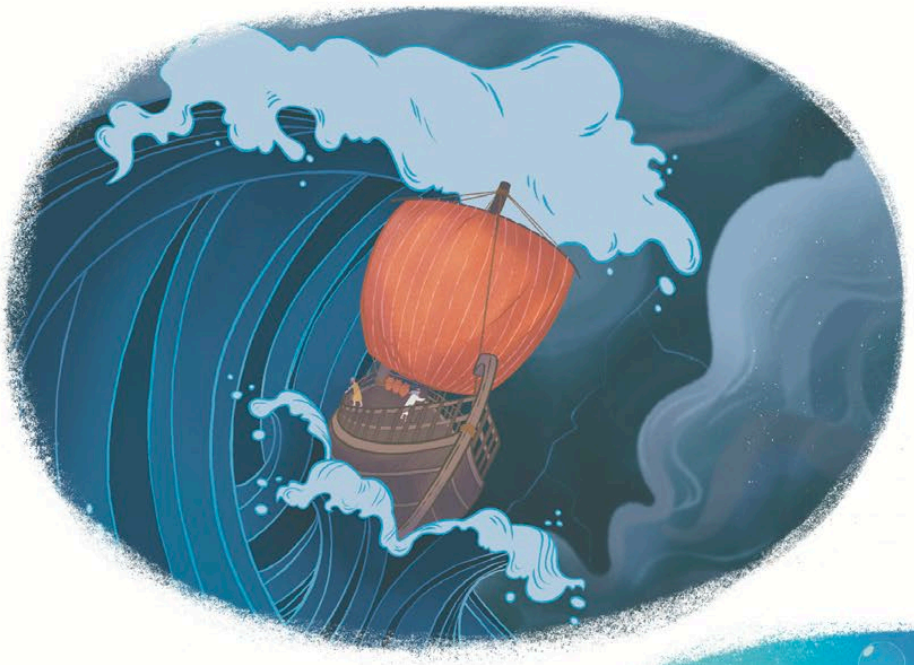

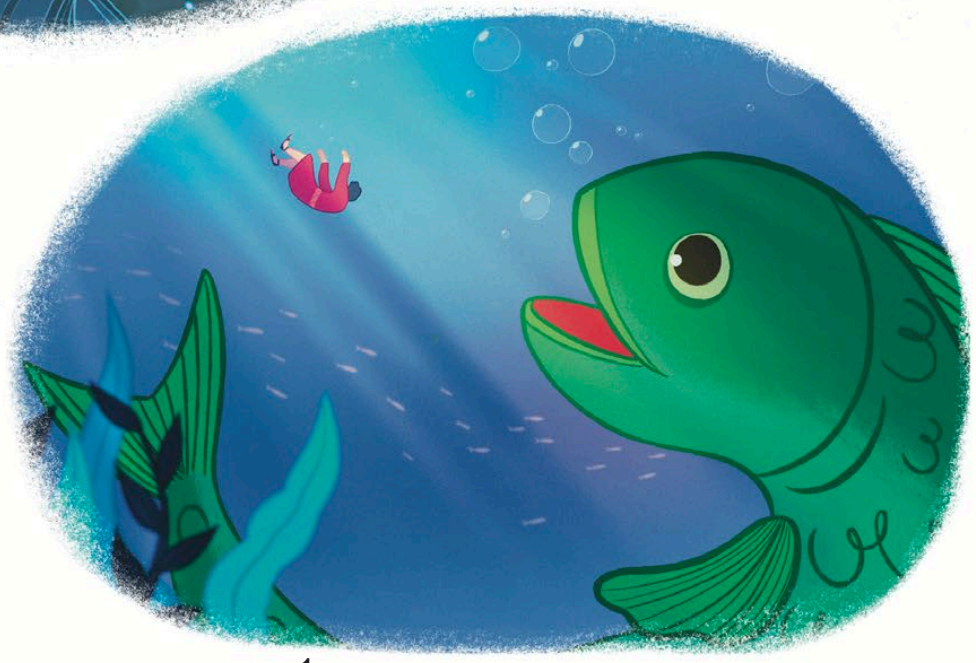

約拿警告那裡的人，如果他們不停止崇拜假神，唯一的真神就會毀滅他們。然後，奇妙的事發生了——所有人都相信了神！許多父母和孩子，甚至統治者……都將永遠生活在天堂裡。神歡迎他們加入祂的家，並決定饒恕他們的城市。

約拿一定非常高興，對吧？也許他終於明白了，神的恩典並非只賜給某些人的——而是賜給所有人。神希望每個人都能得救，永遠與祂同在。祂也希望我們在世上活著的時候堅強快樂。那麼，你覺得約拿懂了嗎？讓我們拭目以待。





哎呀！約拿一下子就忘了神的愛和恩典。“我還是恨那些人！” 他怒氣沖沖地說。 “他們不配得到神的照顧和保護。這是不公平的！”

真的嗎？即使神讓他快速安全地到達尼尼微……即使那麼多人都信了神，約拿還在抱怨？沒錯。約拿非但沒有感到高興和感恩，反而脾氣暴躁。他嘟起嘴唇，決定為自己感到可憐。

*放下怨恨！*一直生氣、想要報復是一種不好且有罪的態度，會讓你不快樂。神希望你像祂寬恕你一樣寬恕別人。這樣你就能忘記煩惱，享受神的祝福。



約拿的想法太自私了，他開始向神抱怨。“你怎麼能這樣對我？難道你看不出這些人有多腐敗嗎？你在天堂為他們預備了地方，這已經夠糟糕了，為什麼現在還要讓他們留在這裡？求求你，把他們滅掉！”

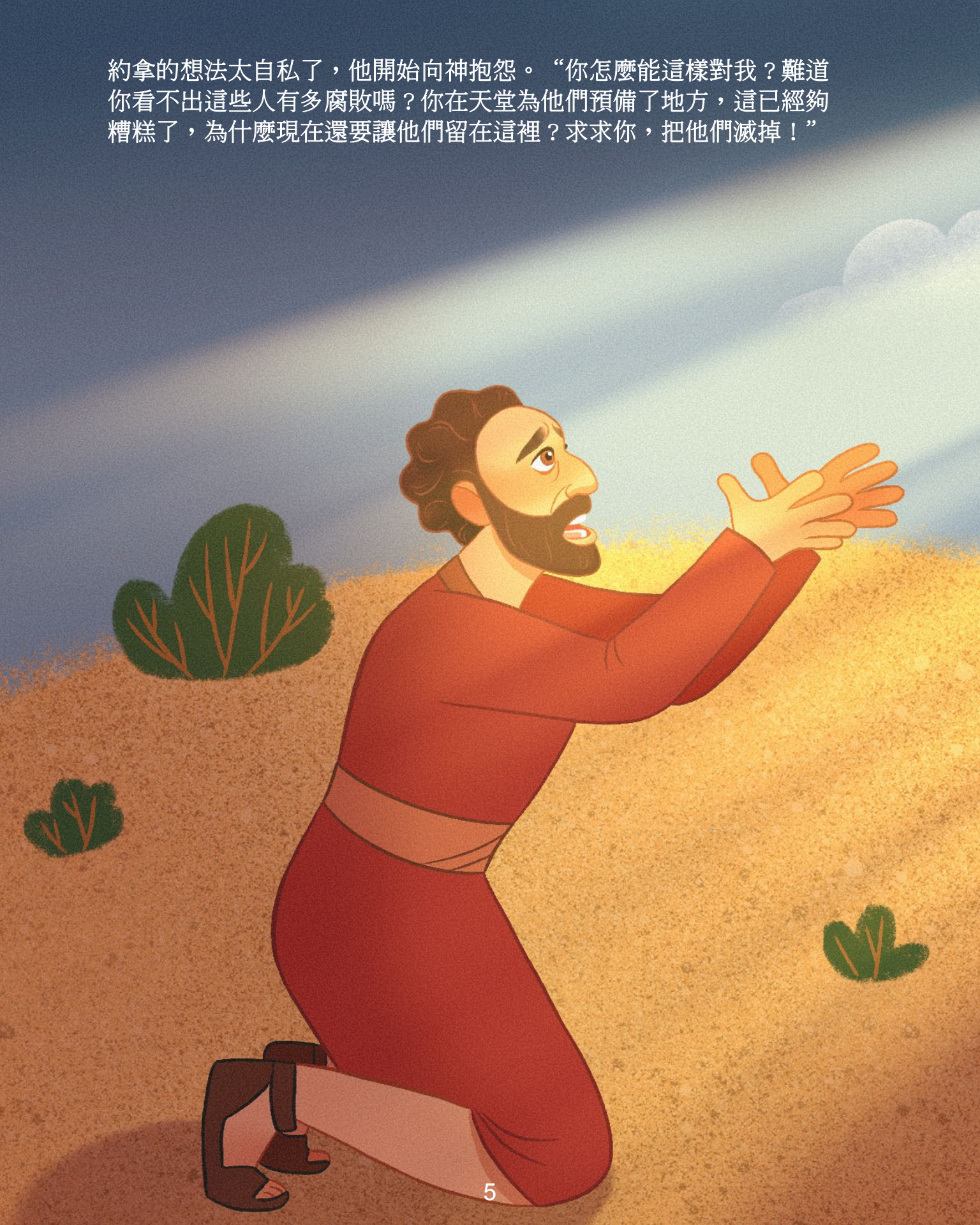

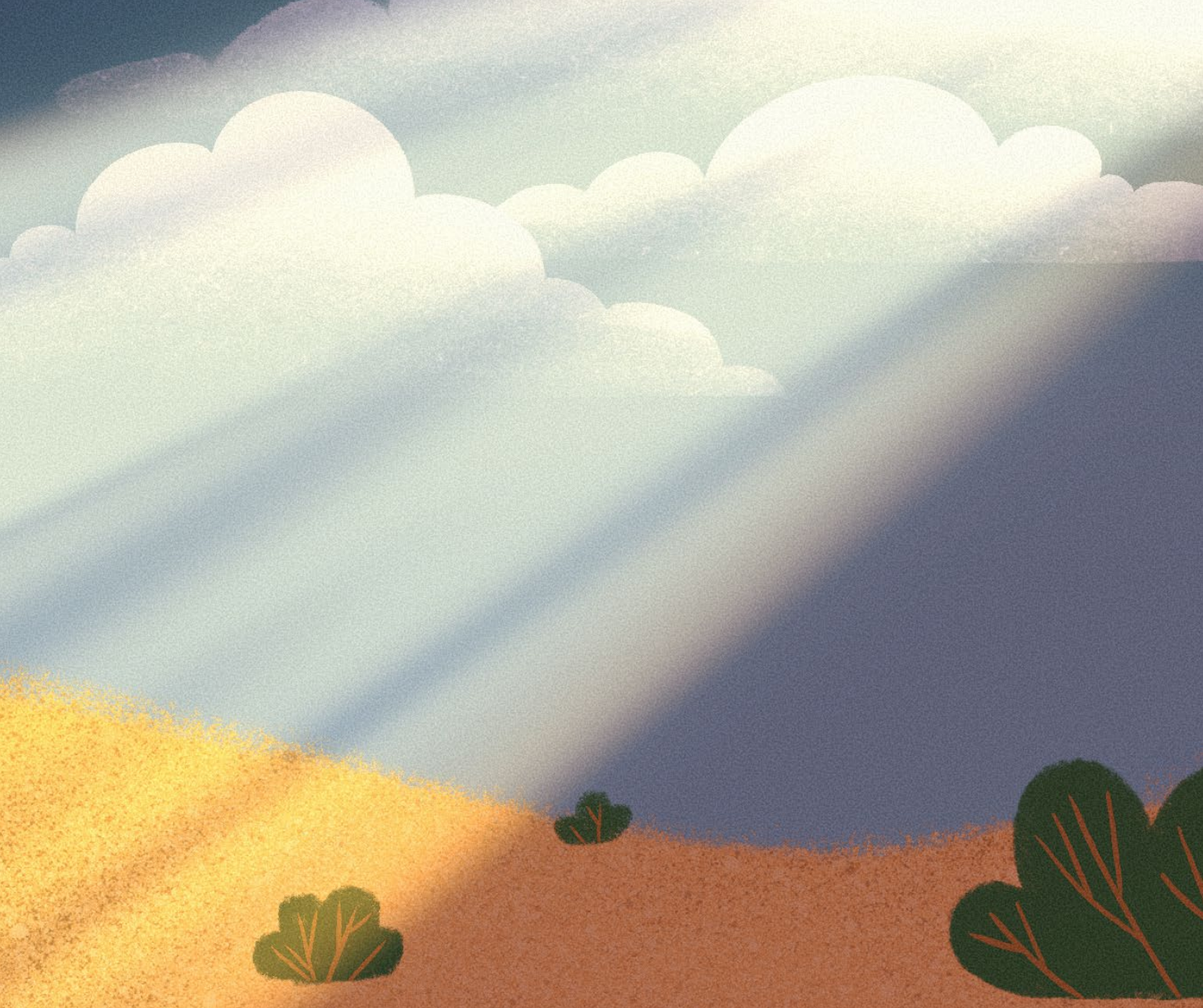

神耐心地問：“約拿，你為什麼這麼生氣？我不是永遠拯救你嗎？我不是每天都關心你嗎？我給你食物、衣服和住處。我甚至把你安全地藏在一條大魚裡面……然後我讓你成為世界上最偉大的福音傳道人！約拿，如果我都這樣關心你，難道你不希望我也關心別人嗎？”

神總是最了解一切。我們相信耶穌基督之後，神就讓我們留在地上，好讓我們能夠更認識祂的恩典，並與他人分享這信息。神已經賜給我們一切所需，讓我們能夠做到這一切，祂也確切地知道何時帶我們回家，與祂在天上同住。

約拿不想聽神的話。於是他出去散步，任由思緒奔騰。“等神想清楚了，”約拿心想，“祂就會知道我說得對——那些人活該被消滅。天哪，我迫不及待想看到那件事發生！”

就在城外，約拿在沙地上為自己搭了一個避難所。他一屁股坐了進去，得意地說：“哇，我真聰明——看看我造了什麼！這能讓我涼爽舒適地待著，等著神回心轉意，把那些人趕出去。”





*是神，不是我們！*堅強、喜樂的信徒不會誇耀自己的作為，而是誇耀神所做的。神賜給我們一切必要和重要的資源，好讓我們遵行祂的旨意。祂希望我們運用自己的智慧和技能來取悅祂，而不是我們自己。



神知道約拿的心思，但祂沒有當場糾正他，神溫柔地提醒約拿祂的愛與恩典。一株蓖麻從沙地中高高地長出來。它巨大的綠葉伸展開來，像一把奇妙的傘，覆蓋在約拿的住所。

「太棒了！」約拿心想。“這植物肯定很喜歡我——它長得特別快，讓我保持涼爽。植物，幹得好！現在你和我可以一起陪伴，看著尼尼微城付之一炬。”



*定睛在神身上！*當我們思念自己喜愛的事物多過思念神時，我們就會把自己弄得一團糟。所有美好的事物都可能很快消失，但神的愛和信實永不消逝。



嗯。要讓約拿擺脫這種自私的態度，還需要付出更多努力——而神知道該怎麼做。

首先，神派了一隻飢餓的蟲來啃約拿的植物。轉眼間，那些茂盛的大葉子就枯萎了，倒在沙地上。接著，一陣灼熱的風呼嘯而過，烈日直射約拿。

這本該是約拿思考神話語的絕佳時機——所有那些關於神如何愛我們、供應我們的應許，即使情況變得非常糟糕。然而，約拿沒有。那個可憐、令人同情的先知變得更加悶悶不樂了。



*神會持續震動你！*如果你忽略神和祂的指示，祂會持續提醒你，直到你改邪歸正，回歸到祂的計劃之中。祂這樣做只是因為祂愛你。

“神啊，饒了我吧！”約拿喊道。“你讓那些尼尼微人過得好已經夠糟糕了，為什麼還要對我這麼刻薄？你奪走了我心愛的植物。現在我又熱又乾，就像那些葉子一樣！為什麼，神……為什麼？”



“約拿，約拿，”神的聲音響起。“你為一株愚蠢的植物而生氣。但尼尼微的人民怎麼辦？如果我必須毀滅他們所有人……包括他們的父母、男孩女孩，以及他們的牲畜，你覺得我會有多難過？他們曾經迷失在邪惡之中，但現在他們是我的孩子，約拿，就像你一樣。我難道不關心他們嗎？你不應該也如此嗎，約拿？”



*別自憐自艾！*自憐是一種罪過，會讓你變成一個不快樂的傻瓜。當你充滿自憐時，你會把自己的問題歸咎於他人，並試圖讓他們感到難過。你太在乎自己了，完全不顧及他人。

啊哈！約拿沒想到這一點。他終於明白，是停止惱怒的時候，開始聆聽神的話語了。即使事情不如意，他也能保持平靜和快樂。

約拿也記得：“神的恩典永不枯竭！無論我犯了多少錯，神對我都有特別的計劃。我只需要向神坦白我的罪，就能回到正軌。我可以告訴神，我曾經自私又充滿仇恨，我抱怨很多，而且我不相信祂會按正確的方式行事。”

約拿一旦運用反彈——向神承認自己的錯誤選擇——這位先知就重新與神相交，準備好繼續前進並順服神。不再生氣。從現在起，約拿對神交給他的工作充滿熱情。他迫不及待地想告訴別人神是多麼不可思議和慈愛。



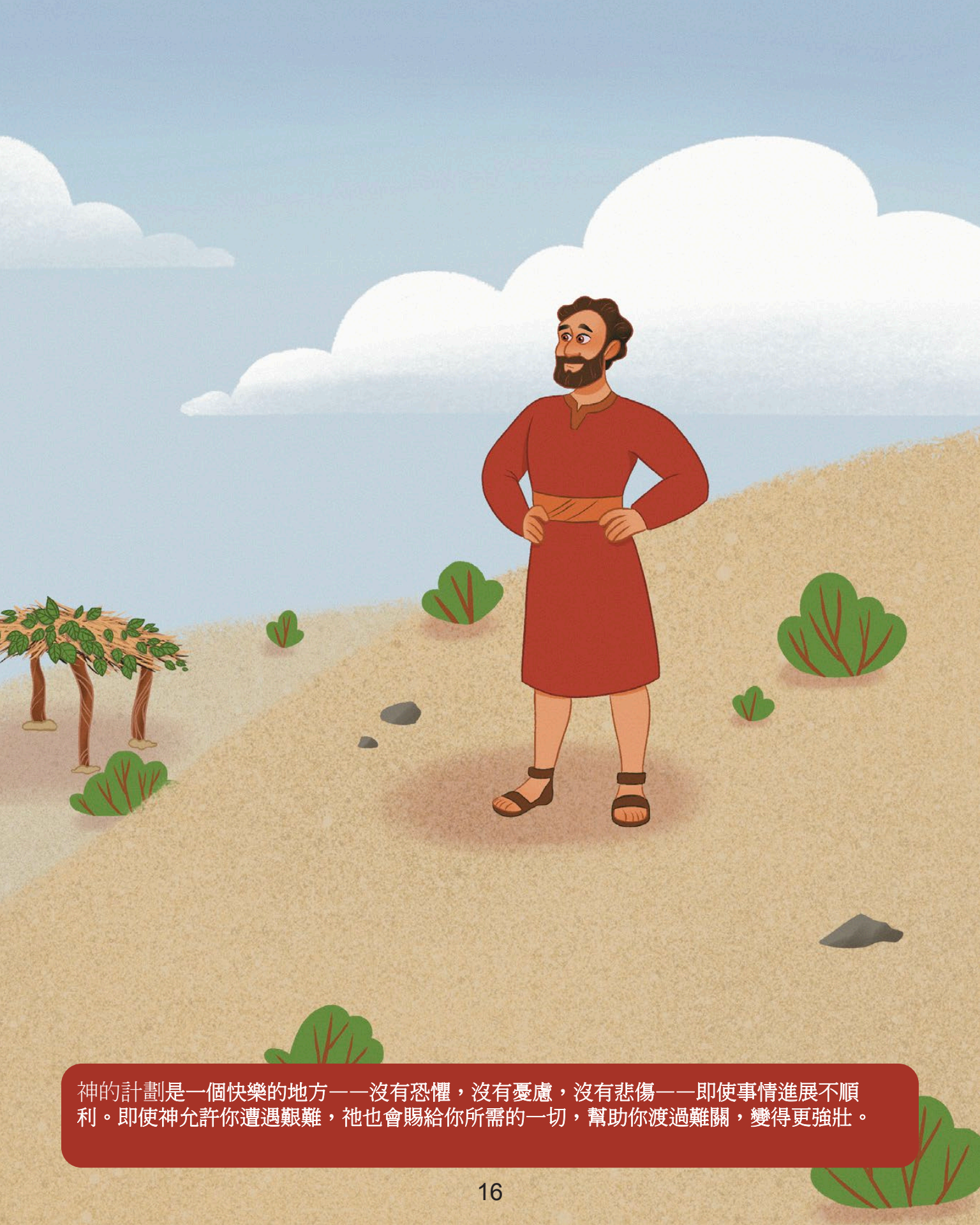

神的計劃是一個快樂的地方——沒有恐懼，沒有憂慮，沒有悲傷——即使事情進展不順利。即使神允許你遭遇艱難，祂也會賜給你所需的一切，幫助你渡過難關，變得更強壯。

現在你已經對約拿有了更多的了解，讓我們思考一些事情：

神確保約拿安全抵達尼尼微。當那裡的人相信神的信息時，神就保護他們和他們的牲畜。

這一切之後，神讓一棵植物快速生長，為約拿遮擋陽光。神也餵飽了一條飢餓的蟲子，讓約拿得到了有益的教訓。神甚至讓風變暖，讓約拿不再想著他自己，而是回到神身邊。

聽起來，神確實知道什麼是對我們最好的。祂有一個完美無瑕、良好的計劃……而且祂盡力幫助我們遵循這個計劃。

如果約拿今天還在這裡，他會告訴你：“別像我——自私又驕傲，遇到不如意的事就惱怒抱怨。睜開你的眼睛，看看你周圍神的恩典！即使你像我一樣把事情搞砸了，也要記住神就在那裡，隨時準備傾倒更多的恩典，把你帶回到祂 的計劃中。”



以下是神希望你學習和做的一些事情：

像神對待你一樣對待他人。無論你犯了多少錯誤，神都是有耐心、有愛心、有寬容的。既然你是神的孩子，你就應該以同樣的方式對待他人，即使他們讓你失望。這樣，他們才能在你身上看見神的恩典。

心存感激，切勿暴躁。神賜給你遵循祂計畫所需的一切：足夠的食物、衣服、住所，以及其他學習和享受的東西。所以，與其為你想要的東西而生氣，不如感謝神總是賜給你所需的一切。

要誇耀神，而不是誇耀自己。在你誇耀自己有多偉大之前，先想想神有多偉大。神差遣祂的兒子耶穌基督，為你的罪而死。神賜給你一切，讓你活在地球上在祂完美的計劃中。有一天，神會帶你去天堂，與祂永遠生活在一起。這才是值得誇耀的事！

注意你的態度。如果你有壞念頭，你就會說壞話、做壞事。你會不快樂，也會錯過神美好的祝福。所以聖經說，不要自私自利和容易生氣，也不要對別人懷有惡意。

反彈。一旦你犯罪，就用約翰一書1:9，向神坦承你的罪。祂會帶你回到與神相交的狀態。當你與神相交時（底下的圓周），你可以與祂交談，並記起你的聖經教訓。





神給你的話語

至於　神，祂的道是完全的， 詩篇 18:30a

凡所行的，都不要發怨言，起爭論，腓立比書 2:14

凡事不可結黨，不可貪圖虛浮的榮耀，只要存心謙卑，各人看別人比自己強。腓立比書 2:3

當止住怒氣，離棄忿怒，不要心懷不平，以致作惡。詩篇 37:8

驕傲來，羞恥也來，謙遜人卻有智慧 。箴言11:2

因為世人都犯了罪，虧缺了　神的榮耀 。羅馬書 3:23

就要存〔原文作穿下同〕憐憫、恩慈、謙虛、溫柔、忍耐的心 。歌羅西書 3:12b

倘若這人與那人有嫌隙， 主怎樣饒恕了你們，你們也要怎樣饒恕人 。歌羅西書 3:13b

耶和華有恩惠，有憐憫，不輕易發怒，大有慈愛。詩篇 145:8

我們若認自己的罪，　神是信實的，是公義的，必要赦免我們的罪 、約翰一書 1:9a





你在聽嗎?

選出正確的答案：

1. 尼尼微人信了神之後，約拿為什麼還發脾氣?

a) 約拿因為一直講道而又累又餓。

b) 約拿恨他們，希望神毀滅他們的城市。

c) 約拿想念家鄉的家人。

2. 約拿為何離開尼尼微前往沙漠？

3. 約拿的一些不良思想方式是什麼（心理態度的罪）使他希望神毀滅尼尼微?

4. 對還是錯：當約拿建完他的住所時，他感謝神給了他建造住所所需的一切。

5. 對還是錯：神讓植物快速生長，高大，以提醒約拿神的恩典。

6. 神為什麼要派蟲來吃掉約拿的植物？

7. 神為何降下熱風暴？

8. 對還是錯：當有人讓你失望或惹你生氣時，你應該總是原諒他們，即使你不喜歡他們。

9. 選出正確的答案：

當我們忽視神時，祂會給我們嚴厲的提醒，因為…

a) 祂想讓我們知道祂有多生氣。
b) 祂愛我們，希望我們遵循祂完美的計劃。
c) 祂很無聊，喜歡炫耀祂的大能。

10. 當事情不如意時，約拿需要做些什麼才能保持冷靜？



你在聽嗎？(答案)

1.b) 約拿仍然恨他們，並希望神摧毀他們的城市。

2. 約拿希望神毀滅這座城市，並且他想親眼看看。

3. ・約拿不願放下對尼尼微人的怨恨（仇恨、憤怒、報復）。
・ 約拿認為神不公平——他配得恩典，但尼尼微人卻不配（自憐、自私、自以為是）。
・約拿認為他的計劃比神的計劃更好（傲慢）。

4. 錯：約拿自吹自擂，根本沒有想到神。

5. 對：即使約拿不值得這份恩典，神仍然關心並保護他。

6. 約拿需要明白，神比那些讓我們感到舒適的美好事物更有價值、更重要。

7. 神需要引起約拿的注意並教導他更多關於恩典的知識。

8. 對：當你像神對待你一樣對待他人時，他們就會看到神的愛和恩典的例子。

9. b) 祂愛我們並希望我們遵循祂完美的計劃。

10. 約拿需要向神承認自己的罪（反彈），並思考他從神的話語中所了解到的一切關於神的知識。

貝蒂・楴羅勃的遺贈

貝蒂・比爾・楴羅勃, 楴羅勃牧師（R. B. Thieme, Jr.）的夫人,自1950年代中期, 開始在她位於休士頓的家中教授兒童聖經課程。這些課程反映了她丈夫基於聖經的系統性教導, 但以年輕人易於理解的方式呈現。貝蒂巧妙地運用視覺輔助工具和形象化的語言, 向新一代信徒介紹了關鍵詞彙和概念, 從救恩開始, 然後逐漸涵蓋屬靈生活的基本內容。

在1960年代中期, 貝蒂記錄了她的課程, 為比拉迦教堂（Berachah Church）創造了青少年課程。從幼兒到青少年,孩子們夜復一夜, 年復一年地學習神恩典在他們生命中錯綜複雜的運作。幾十年來, 這些課程被彙編成《兒童聖經學習》,目前分為多卷由R. B. Thieme, Jr., Bible Ministries 楴羅勃聖經部出版。

本書的內容和教義原則源自於貝蒂・楴羅勃的遺贈。她對神為她生命計劃的奉獻, 持續影響著一代又一代信奉主耶穌基督的年輕信徒。



有關年輕信徒學習的更多信息，請致電
713-621-3740 或訪問 rbthieme.org。

